ООО "АМТОРГ" +7(4722)40-00-02 amtorg.com.ru

Правила зберігання та транспортування:
Пристрій в пакуванні виробника повинен зберігатися в закритих приміщеннях з температурою від -25°С до 20°С та відносній вологості 80% при відсутності в повітрі парів шкідливо діючих на пакування та матеріал пристрою (ГОСТ 15150-69). При транспортуванні пристрою споживач повинен забезпечити захист пристрою від механічних пошкоджень.

Гарантійні зобов`язання:
Підприємство-виробник гарантує відповідність реле вимогам технічних умов та даного паспорта при дотриманні споживачем умов експлуатації, збереження та транспортування, вказаних в паспорті та технічних умовах. Підприємство-виробник бере на себе гарантійні зобов`язання на протязі 18 місяців після дати продажу при умові:
- правильного під`єднання;
- цілісності пломби ВТК виробника:
- цілісності корпусу, відсутності слідів проникнення, тріщин, таке інше.

Монтаж повинен здійснювати фахівець. Виробник не несе відповідальності за шкоду, заподіяну внаслідок непрофесійного монтажу та неправильної експлуатації. Заміну виробу виконує продавець згідно домовленості з виробником. Гарантійні зобов`язання несе виробник.

Пристрій відповідає технічнім вимогам НД, ТРзЕС, ТРБНЕ, ДСТУ 3020-95 та визнаний придатним до експлуатації.

Дата виготовлення _____

Штамп ВТК _____

Дата продажу _____

«F&F»

PR-614
РП-614
РЕЛЕ СТРУМУ ПРІОРИТЕТНОЇ ДІЇ

ГАРАНТІЯ 18 МІСЯЦІВ

5 908312 596288

Термін гарантії - 18 місяців від дати продажу.

Призначення
Реле пріоритетної дії призначене для контролю струму пріоритетних електроприймачів з автоматичним відключенням непріоритетних у випадку перевищення ними порогу встановленого значення струму споживання.

Принцип дії
Регулятором встановлюється значення порогу струму споживання в пріоритетному колі, при перевищенні якого реле відключає непріоритетне електричне коло. Зниження струму споживання в пріоритетному колі понад встановлене призводить до автоматичного підключення непріоритетного кола. У випадку коли у пріоритетне коло вже ввімнено споживач, реле робить неможливим ввімкнення споживача у непріоритетне коло.

Правила зберігання та транспортування:
Пристрій в пакуванні виробника повинен зберігатися в закритих приміщеннях з температурою від -25°С до 20°С та відносній вологості 80% при відсутності в повітрі парів шкідливо діючих на пакування та матеріал пристрою (ГОСТ 15150-69). При транспортуванні пристрою споживач повинен забезпечити захист пристрою від механічних пошкоджень.

Гарантійні зобов`язання:
Підприємство-виробник гарантує відповідність реле вимогам технічних умов та даного паспорта при дотриманні споживачем умов експлуатації, збереження та транспортування, вказаних в паспорті та технічних умовах. Підприємство-виробник бере на себе гарантійні зобов`язання на протязі 18 місяців після дати продажу при умові:
- правильного під`єднання;
- цілісності пломби ВТК виробника:
- цілісності корпусу, відсутності слідів проникнення, тріщин, таке інше.

Монтаж повинен здійснювати фахівець. Виробник не несе відповідальності за шкоду, заподіяну внаслідок непрофесійного монтажу та неправильної експлуатації. Заміну виробу виконує продавець згідно домовленості з виробником. Гарантійні зобов`язання несе виробник.

Пристрій відповідає технічнім вимогам НД, ТРзЕС, ТРБНЕ, ДСТУ 3020-95 та визнаний придатним до експлуатації.

Дата виготовлення _____

Штамп ВТК _____

Дата продажу _____

«F&F»

PR-614
РП-614
РЕЛЕ СТРУМУ ПРІОРИТЕТНОЇ ДІЇ

ГАРАНТІЯ 18 МІСЯЦІВ

5 908312 596288

Термін гарантії - 18 місяців від дати продажу.

Призначення
Реле пріоритетної дії призначене для контролю струму пріоритетних електроприймачів з автоматичним відключенням непріоритетних у випадку перевищення ними порогу встановленого значення струму споживання.

Принцип дії
Регулятором встановлюється значення порогу струму споживання в пріоритетному колі, при перевищенні якого реле відключає непріоритетне електричне коло. Зниження струму споживання в пріоритетному колі понад встановлене призводить до автоматичного підключення непріоритетного кола. У випадку коли у пріоритетне коло вже ввімнено споживач, реле робить неможливим ввімкнення споживача у непріоритетне коло.

Правила зберігання та транспортування:
Пристрій в пакуванні виробника повинен зберігатися в закритих приміщеннях з температурою від -25°С до 20°С та відносній вологості 80% при відсутності в повітрі парів шкідливо діючих на пакування та матеріал пристрою (ГОСТ 15150-69). При транспортуванні пристрою споживач повинен забезпечити захист пристрою від механічних пошкоджень.

Гарантійні зобов`язання:
Підприємство-виробник гарантує відповідність реле вимогам технічних умов та даного паспорта при дотриманні споживачем умов експлуатації, збереження та транспортування, вказаних в паспорті та технічних умовах. Підприємство-виробник бере на себе гарантійні зобов`язання на протязі 18 місяців після дати продажу при умові:
- правильного під`єднання;
- цілісності пломби ВТК виробника:
- цілісності корпусу, відсутності слідів проникнення, тріщин, таке інше.

Монтаж повинен здійснювати фахівець. Виробник не несе відповідальності за шкоду, заподіяну внаслідок непрофесійного монтажу та неправильної експлуатації. Заміну виробу виконує продавець згідно домовленості з виробником. Гарантійні зобов`язання несе виробник.

Пристрій відповідає технічнім вимогам НД, ТРзЕС, ТРБНЕ, ДСТУ 3020-95 та визнаний придатним до експлуатації.

Дата виготовлення _____

Штамп ВТК _____

Дата продажу _____

«F&F»

PR-614
РП-614
РЕЛЕ СТРУМУ ПРІОРИТЕТНОЇ ДІЇ

ГАРАНТІЯ 18 МІСЯЦІВ

5 908312 596288

Термін гарантії - 18 місяців від дати продажу.

Призначення
Реле пріоритетної дії призначене для контролю струму пріоритетних електроприймачів з автоматичним відключенням непріоритетних у випадку перевищення ними порогу встановленого значення струму споживання.

Принцип дії
Регулятором встановлюється значення порогу струму споживання в пріоритетному колі, при перевищенні якого реле відключає непріоритетне електричне коло. Зниження струму споживання в пріоритетному колі понад встановлене призводить до автоматичного підключення непріоритетного кола. У випадку коли у пріоритетне коло вже ввімнено споживач, реле робить неможливим ввімкнення споживача у непріоритетне коло.

Правила зберігання та транспортування:
Пристрій в пакуванні виробника повинен зберігатися в закритих приміщеннях з температурою від -25°С до 20°С та відносній вологості 80% при відсутності в повітрі парів шкідливо діючих на пакування та матеріал пристрою (ГОСТ 15150-69). При транспортуванні пристрою споживач повинен забезпечити захист пристрою від механічних пошкоджень.

Гарантійні зобов`язання:
Підприємство-виробник гарантує відповідність реле вимогам технічних умов та даного паспорта при дотриманні споживачем умов експлуатації, збереження та транспортування, вказаних в паспорті та технічних умовах. Підприємство-виробник бере на себе гарантійні зобов`язання на протязі 18 місяців після дати продажу при умові:
- правильного під`єднання;
- цілісності пломби ВТК виробника:
- цілісності корпусу, відсутності слідів проникнення, тріщин, таке інше.

Монтаж повинен здійснювати фахівець. Виробник не несе відповідальності за шкоду, заподіяну внаслідок непрофесійного монтажу та неправильної експлуатації. Заміну виробу виконує продавець згідно домовленості з виробником. Гарантійні зобов`язання несе виробник.

Пристрій відповідає технічнім вимогам НД, ТРзЕС, ТРБНЕ, ДСТУ 3020-95 та визнаний придатним до експлуатації.

Дата виготовлення _____

Штамп ВТК _____

Дата продажу _____

«F&F»

PR-614
РП-614
РЕЛЕ СТРУМУ ПРІОРИТЕТНОЇ ДІЇ

ГАРАНТІЯ 18 МІСЯЦІВ

5 908312 596288

Термін гарантії - 18 місяців від дати продажу.

Призначення
Реле пріоритетної дії призначене для контролю струму пріоритетних електроприймачів з автоматичним відключенням непріоритетних у випадку перевищення ними порогу встановленого значення струму споживання.

Принцип дії
Регулятором встановлюється значення порогу струму споживання в пріоритетному колі, при перевищенні якого реле відключає непріоритетне електричне коло. Зниження струму споживання в пріоритетному колі понад встановлене призводить до автоматичного підключення непріоритетного кола. У випадку коли у пріоритетне коло вже ввімнено споживач, реле робить неможливим ввімкнення споживача у непріоритетне коло.

amtorg.com.ru

ООО "АМТОРГ" +7(4722)40-00-02 amtorg.com.ru

Реле пристосоване для роботи з трансформатором струму, первинна обмотка якого включена в пріоритетне коло, а до вторинної під`єднані вимірювальні контакти реле. Це дозволяє контролювати кола зі струмом споживання більшим, ніж 16 А. Максимальний контрольований струм залежить від параметрів трансформатора струму (наприклад, струм можна контролювати у межах від 20 А до 150 А у випадку використання трансформатора з коефіцієнтом трансформації10:1)
Струм вимірювального входу (затискачі 4-6) не повинен перевищувати 5 А.

Монтаж:

1. Вимкнути живлення.
2. Встановити реле на шині в розподільчому щиті.
3. Проводи кола живлення реле підключити до затискачів 1-3 згідно з позначеннями.
4. Провід пріоритетного кола просунути через трансформатор.
5. Проводи вторинного кола трансформатора підключити до вимірювального входу реле (затискачі 4-6).
7. Проводи кола живлення непріоритетного споживача послідовно підключити до контактів реле (затискачі 11-12).
8. Встановити значення струму спрацювання.

Зауваження: необхідно встановити значення не більше ніж 80% від значення струму пріоритетного споживача.

Технічні дані:

напруга живлення	220 В, 50 Гц
максимальний струм навантаження непріоритетного кола	16 А, або більший з використанням проміжного реле більше 16 А
струм вимірювального входу 4-6	<5А
контакт	1 на перемикання
струм перемикання регульований	0,5÷5А
гістерезис повернення	10%
затримка спрацювання	0,1 с
затримка повернення	0,1 с
потужність споживання пристрою	0,4 Вт
робоча температура	від -25°С до +50°С
монтаж пристрою	на шині ТН-35
приєднання проводів	затискачі гвинтові 4 мм²
габаритні розміри	1 модуль (18 мм)

Схема підключення:

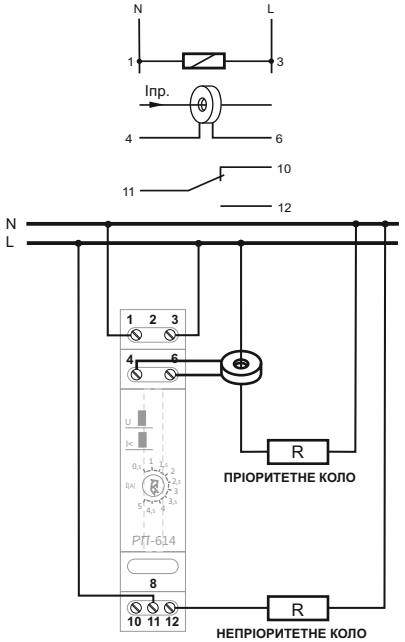

Реле пристосоване для роботи з трансформатором струму, первинна обмотка якого включена в пріоритетне коло, а до вторинної під`єднані вимірювальні контакти реле. Це дозволяє контролювати кола зі струмом споживання більшим, ніж 16 А. Максимальний контрольований струм залежить від параметрів трансформатора струму (наприклад, струм можна контролювати у межах від 20 А до 150 А у випадку використання трансформатора з коефіцієнтом трансформації10:1)
Струм вимірювального входу (затискачі 4-6) не повинен перевищувати 5 А.

Монтаж:

1. Вимкнути живлення.
2. Встановити реле на шині в розподільчому щиті.
3. Проводи кола живлення реле підключити до затискачів 1-3 згідно з позначеннями.
4. Провід пріоритетного кола просунути через трансформатор.
5. Проводи вторинного кола трансформатора підключити до вимірювального входу реле (затискачі 4-6).
7. Проводи кола живлення непріоритетного споживача послідовно підключити до контактів реле (затискачі 11-12).
8. Встановити значення струму спрацювання.

Зауваження: необхідно встановити значення не більше ніж 80% від значення струму пріоритетного споживача.

Технічні дані:

напруга живлення	220 В, 50 Гц
максимальний струм навантаження непріоритетного кола	16 А, або більший з використанням проміжного реле більше 16 А
струм вимірювального входу 4-6	<5А
контакт	1 на перемикання
струм перемикання регульований	0,5÷5А
гістерезис повернення	10%
затримка спрацювання	0,1 с
затримка повернення	0,1 с
потужність споживання пристрою	0,4 Вт
робоча температура	від -25°С до +50°С
монтаж пристрою	на шині ТН-35
приєднання проводів	затискачі гвинтові 4 мм²
габаритні розміри	1 модуль (18 мм)

Схема підключення:

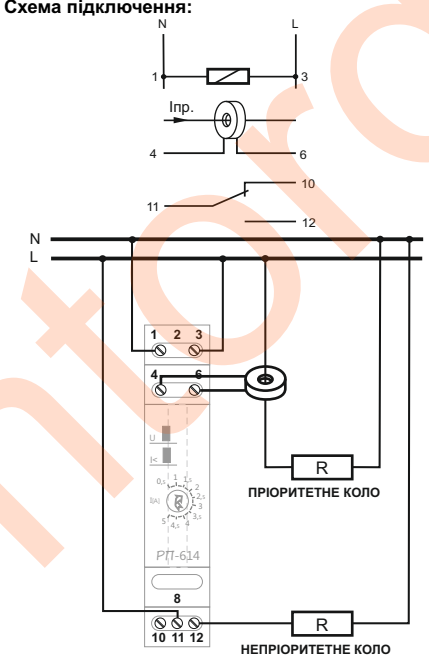

Реле пристосоване для роботи з трансформатором струму, первинна обмотка якого включена в пріоритетне коло, а до вторинної під`єднані вимірювальні контакти реле. Це дозволяє контролювати кола зі струмом споживання більшим, ніж 16 А. Максимальний контрольований струм залежить від параметрів трансформатора струму (наприклад, струм можна контролювати у межах від 20 А до 150 А у випадку використання трансформатора з коефіцієнтом трансформації10:1)
Струм вимірювального входу (затискачі 4-6) не повинен перевищувати 5 А.

Монтаж:

1. Вимкнути живлення.
2. Встановити реле на шині в розподільчому щиті.
3. Проводи кола живлення реле підключити до затискачів 1-3 згідно з позначеннями.
4. Провід пріоритетного кола просунути через трансформатор.
5. Проводи вторинного кола трансформатора підключити до вимірювального входу реле (затискачі 4-6).
7. Проводи кола живлення непріоритетного споживача послідовно підключити до контактів реле (затискачі 11-12).
8. Встановити значення струму спрацювання.

Зауваження: необхідно встановити значення не більше ніж 80% від значення струму пріоритетного споживача.

Технічні дані:

напруга живлення	220 В, 50 Гц
максимальний струм навантаження непріоритетного кола	16 А, або більший з використанням проміжного реле більше 16 А
струм вимірювального входу 4-6	<5А
контакт	1 на перемикання
струм перемикання регульований	0,5÷5А
гістерезис повернення	10%
затримка спрацювання	0,1 с
затримка повернення	0,1 с
потужність споживання пристрою	0,4 Вт
робоча температура	від -25°С до +50°С
монтаж пристрою	на шині ТН-35
приєднання проводів	затискачі гвинтові 4 мм²
габаритні розміри	1 модуль (18 мм)

Схема підключення:

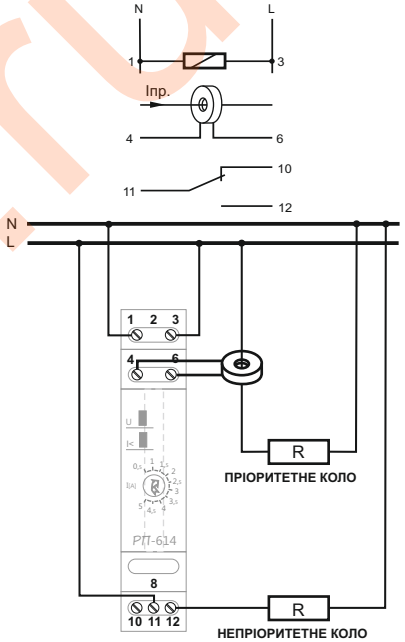

Реле пристосоване для роботи з трансформатором струму, первинна обмотка якого включена в пріоритетне коло, а до вторинної під`єднані вимірювальні контакти реле. Це дозволяє контролювати кола зі струмом споживання більшим, ніж 16 А. Максимальний контрольований струм залежить від параметрів трансформатора струму (наприклад, струм можна контролювати у межах від 20 А до 150 А у випадку використання трансформатора з коефіцієнтом трансформації10:1)
Струм вимірювального входу (затискачі 4-6) не повинен перевищувати 5 А.

Монтаж:

1. Вимкнути живлення.
2. Встановити реле на шині в розподільчому щиті.
3. Проводи кола живлення реле підключити до затискачів 1-3 згідно з позначеннями.
4. Провід пріоритетного кола просунути через трансформатор.
5. Проводи вторинного кола трансформатора підключити до вимірювального входу реле (затискачі 4-6).
7. Проводи кола живлення непріоритетного споживача послідовно підключити до контактів реле (затискачі 11-12).
8. Встановити значення струму спрацювання.

Зауваження: необхідно встановити значення не більше ніж 80% від значення струму пріоритетного споживача.

Технічні дані:

напруга живлення	220 В, 50 Гц
максимальний струм навантаження непріоритетного кола	16 А, або більший з використанням проміжного реле більше 16 А
струм вимірювального входу 4-6	<5А
контакт	1 на перемикання
струм перемикання регульований	0,5÷5А
гістерезис повернення	10%
затримка спрацювання	0,1 с
затримка повернення	0,1 с
потужність споживання пристрою	0,4 Вт
робоча температура	від -25°С до +50°С
монтаж пристрою	на шині ТН-35
приєднання проводів	затискачі гвинтові 4 мм²
габаритні розміри	1 модуль (18 мм)

Схема підключення:

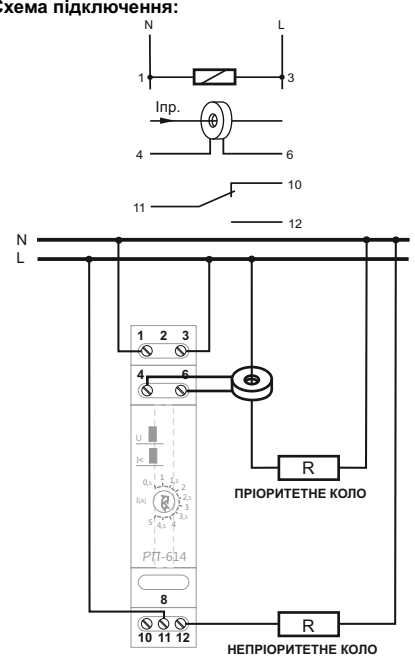

amtorg.com.ru